一、移动平均线缺口条与衰竭缺口

1. 移动平均线缺口条 00:12

1）趋势中的移动平均线缺口条

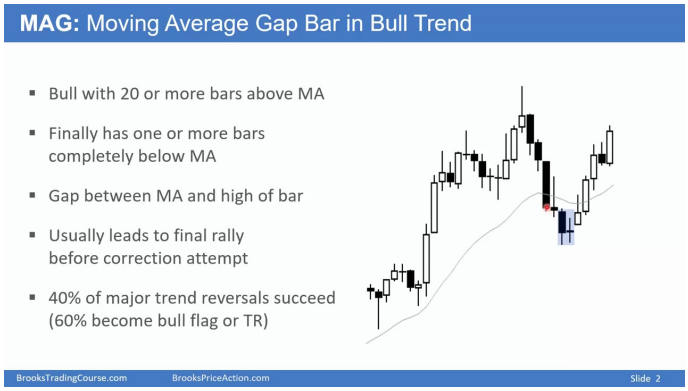

- **定义**：移动平均线缺口条是指在强劲趋势中，当价格条的高点与移动平均线之间存在缺口的情况。
- **特点**：
  - 通常发生在持续20个条或更多的强劲趋势中。
  - 缺口条的出现意味着空头开始尝试反转，但首次尝试通常失败，市场往往继续上涨。
  - 当缺口条完全位于移动平均线下方时，表明空头力量较强，有40%的概率在牛市恢复后，空头能实现主要趋势反转，进入下跌摆动。

2）趋势结束时的移动平均线缺口条 02:15

- **意义**：移动平均线缺口条在强劲趋势结束时出现，通常预示着趋势可能即将反转或进入交易区间。
- **特点**：
  - 缺口条是强劲趋势结束前的最后阶段，常导致主要趋势反转的尝试。
  - 若反转尝试失败，市场可能形成双顶或更高高的主要趋势反转形态。
  - 缺口条是强劲空头力量的信号，市场有40%的概率进入下跌摆动。

2. 衰竭缺口

1）牛市衰竭缺口

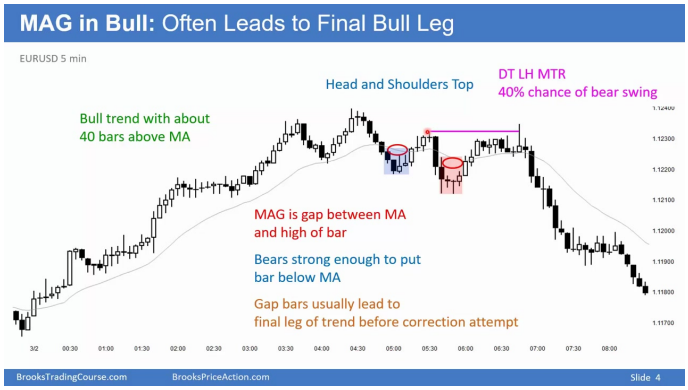

- **定义**：牛市衰竭缺口通常发生在牛市已持续10个条或更多，且出现大熊条接近低点的情况。
- **特点**：
  - 常常是一系列2个或更多熊条的一部分。
  - 缺口位于收盘价与先前低点之间。
  - 首个目标通常是卖出高潮条的顶部。
  - 衰竭缺口标志着牛市可能即将结束，空头有40%的概率实现主要趋势反转，进入下跌趋势。

2）熊市衰竭缺口

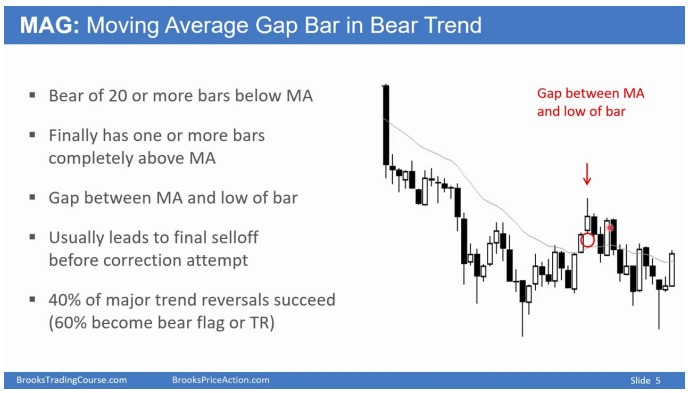

- **定义**：熊市衰竭缺口发生在熊市持续较长时间后，出现大牛条完全位于移动平均线上方的情况。
- **特点**：
  - 牛市力量增强，足以将条完全置于移动平均线上方。
  - 当熊市恢复时，有60%的概率尝试形成主要趋势反转。
  - 若反转尝试成功，有40%的概率实现牛市，60%的概率导致交易区间或熊旗形。

3）衰竭缺口的交易策略

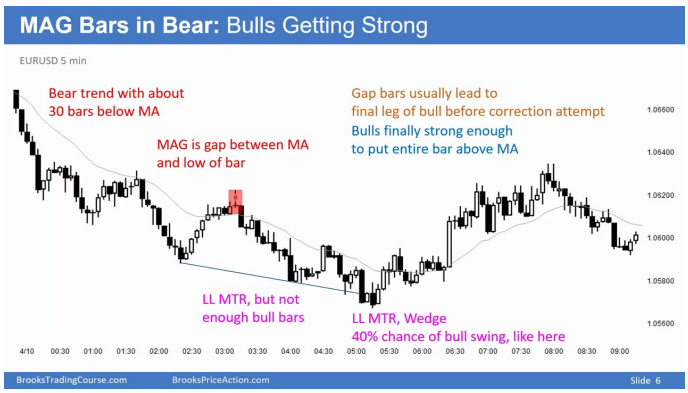

- **策略**：

- **牛市衰竭缺口**: 考虑在缺口闭合或接近闭合时做空，目标为卖出高潮条的顶部。
- **熊市衰竭缺口**: 考虑在条完全位于移动平均线上方时做多，预期市场可能进入交易区间或转为牛市。

- **注意**: 衰竭缺口只是趋势可能反转的信号，并非绝对，需结合其他技术分析工具和市场情况综合判断。

二、消耗缺口 *11:53*

1. 牛市消耗缺口 17:55

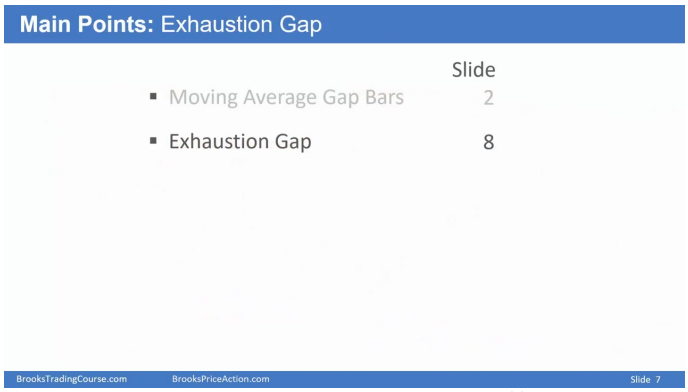

- **定义**: 牛市消耗缺口（MAG）是指在牛市趋势中，价格连续20个或更多K线位于移动平均线（MA）之上后，首次出现一个或多个K线完全位于MA之下的情况。
- **特征**:
  - 缺口通常出现在MA与K线高点之间。
  - 往往预示着最终上涨阶段前的回调尝试。
  - 40%的主要趋势反转会成功，而60%则成为牛市旗形或交易区间。
- **识别**:
  - 牛市趋势中，价格连续多日（如20日）位于MA之上。
  - 出现一根或多根K线完全位于MA之下，形成缺口。
- **意义**:
  - 消耗缺口可能标志着牛市力量的暂时耗尽。
  - 缺口闭合可能意味着市场将进行回调或形成新的交易区间。

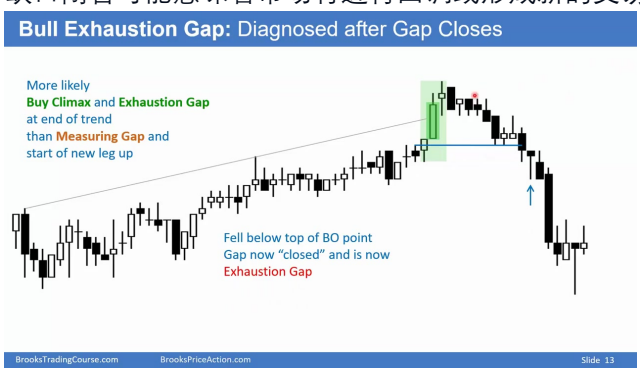

- **实例分析**:
  - 如图所示，牛市趋势中价格长时间位于MA之上。
  - 出现大阳线后，紧接着价格跌破MA，形成消耗缺口。
  - 缺口闭合后，市场可能进入回调或形成新的交易区间。

2. 熊市消耗缺口

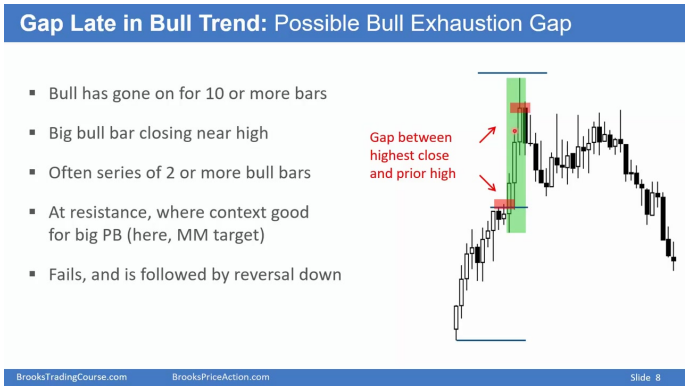

- **定义**: 熊市消耗缺口是指在熊市趋势末期，出现一系列大阴线，导致趋势结束，可能形成暂停、牛市旗形、交易区间，甚至相反趋势的情况。
- **特征**:
  - 熊市趋势中，大阴线出现，且收盘价接近或位于低点。
  - 缺口通常出现在前一根K线的低点与当前K线的收盘价之间。
- **识别**:
  - 熊市趋势已持续多日（如10日或更多）。
  - 出现大阴线，且收盘价接近低点，形成缺口。
- **意义**:
  - 消耗缺口可能标志着熊市力量的暂时耗尽。
  - 缺口闭合可能意味着市场将进行反弹或形成新的交易区间。
  - 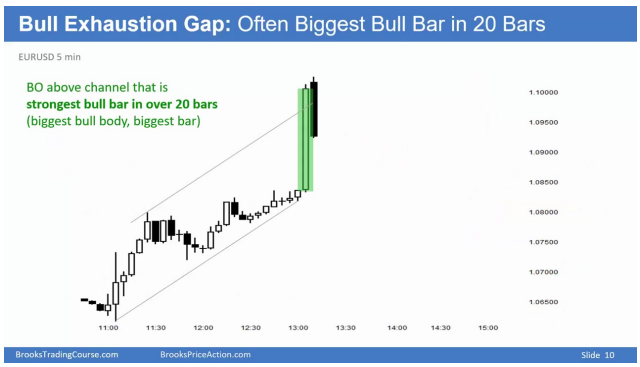

- **实例分析**:
  - 熊市趋势中，出现多根大阴线。
  - 缺口形成于前一根K线低点与当前K线收盘价之间。
  - 缺口闭合后，市场可能进入反弹或形成新的交易区间。

3. 消耗缺口与测量缺口的区别

- **消耗缺口**:
  - 通常出现在趋势末期。
  - 标志着市场力量的暂时耗尽。
  - 缺口闭合后，市场可能进入回调或形成新的交易区间。
- **测量缺口**:
  - 通常出现在趋势开始阶段。
  - 预示着市场将进行一段可测量的移动。
  - 缺口不会很快闭合，而是作为趋势持续的一部分。
- **区别总结**:
  - 消耗缺口更多出现在趋势末期，而测量缺口则出现在趋势开始阶段。
  - 消耗缺口闭合后市场可能进入回调或新交易区间，而测量缺口则预示着趋势的持续。

三、总结 *22:57*

1. Exhaustion Gap的定义与识别 23:00

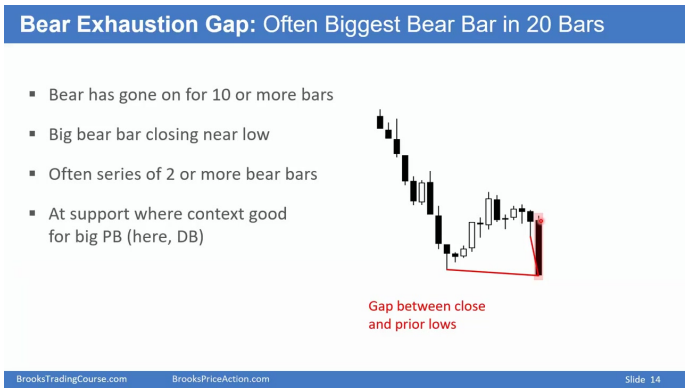

- **定义**: Exhaustion Gap是指在趋势末期出现的缺口，通常标志着趋势的衰竭。
- **识别**: 出现在熊市或牛市趋势的后期，伴随着一个非常大的条形图，且该条形图的收盘价与前期低点或高点之间存在缺口。

2. Moving Average Gap Bar在熊市中的应用 24:31

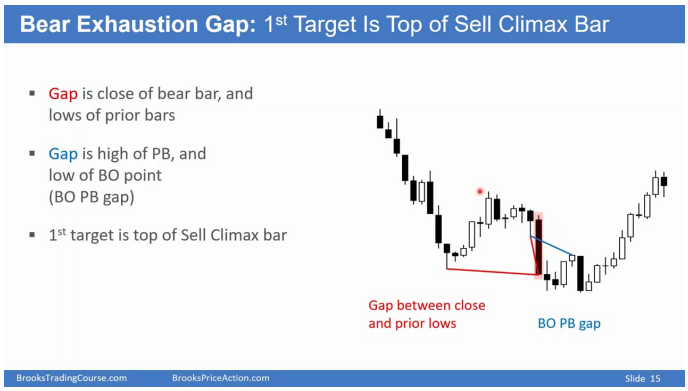

- **定义**: Moving Average Gap Bar（MAG Bar）是指条形图的收盘价与移动平均线之间存在缺口的条形图。
- **应用**: 在熊市中，当市场低于移动平均线运行20个或更多条形图后，出现一个或多个完全位于移动平均线上方的条形图，通常预示着最后的抛售机会，之后可能会出现修正尝试。

3. 熊市趋势中的Exhaustion Gap实例分析 26:14

- **实例**: 在熊市趋势中，当出现一个非常大的熊条形图，且其收盘价低于前期低点，形成缺口，如果市场未能拉回至该低点上方，则该条形图可能成为突破条形图，并可能引发进一步的下跌。然而，如果市场拉回并关闭该缺口，则该条形图可能成为Exhaustion Gap，标志着熊市趋势的衰竭。

4. 熊市中MAG Bars的特点与意义 28:25

- **特点**：熊市中的MAG Bars通常出现在趋势末期，条形图完全位于移动平均线上方，与移动平均线之间存在缺口。
- **意义**：MAG Bars的出现通常预示着熊市趋势的最后一跌，之后市场可能会尝试修正。40%的情况下，这会导致主要趋势的反转，而60%的情况下，市场会形成熊市旗形或进入交易区间。

5. Exhaustion Gap的主要特征 29:56

- **特征**：
  - 通常出现在趋势末期，伴随着一个非常大的条形图。
  - 缺口的存在是识别Exhaustion Gap的关键。
  - 一旦缺口被关闭，市场可能会进入交易区间或反转趋势。

6. 牛市中的Gap与Exhaustion Gap 32:53

- **牛市中的Gap**：在牛市中，如果条形图大多位于移动平均线上方，且最终出现一个完全位于移动平均线下方的条形图，形成缺口，这可能是牛市趋势衰竭的信号。
- **Exhaustion Gap**：在牛市末期，如果出现一个非常大的牛条形图，且其收盘价接近高点，与前期高点之间存在缺口，这可能是一个Bull Exhaustion Gap，标志着牛市趋势的结束。如果市场随后出现反转下跌，则进一步确认了Exhaustion Gap的存在。

四、知识小结

知识点	核心内容	考试重点/易混淆点	难度系数
移动平均缺口条	**在强劲趋势中，首次出现低于移动平均线的条形图**	移动平均缺口条与趋势反转的关系	★★★
衰竭缺口	**在趋势末期出现的大条形图，常导致趋势结束**	衰竭缺口与测量缺口的区分	★★★★

强劲趋势中的反转尝试	**首次低于移动平均线的条形图通常失败，市场继续上涨**	反转尝试与趋势延续的判断	★★★
熊市中的移动平均缺口条	**条形图完全高于移动平均线，是熊市反转的信号**	熊市反转与交易区间的判断	★★★★
主要趋势反转	**在二十个或更多条形图后，出现低于移动平均线的条形图**	主要趋势反转与次要反转的区分	★★★★
缺口闭合	**缺口闭合常意味着趋势结束，进入交易区间或反转**	缺口闭合与趋势结束的标志	★★★